



**“550 - UNIVERSIDAD TECNOLÓGICA DE LA MIXTECA”
NOTAS A LOS ESTADOS FINANCIEROS
“PERIODO”
(PESOS)**

NOTAS DE GESTIÓN ADMINISTRATIVA

Introducción

Autorización e Historia

Los estados Financieros de los entes públicos, proveen de información financiera a los principales usuarios de la misma, al Congreso y a los ciudadanos.

El objetivo del presente documento es la revelación del contexto y de los aspectos económicos-financieros más relevantes que influyeron en las decisiones del período 1 de enero al 31 de marzo y deberán ser considerados en la elaboración de los estados financieros para la mayor comprensión de los mismos y sus particulares.

De esta manera, se informa y explica la respuesta del gobierno a las condiciones relacionadas con la información financiera de cada periodo de gestión: además, de exponer aquellas políticas que podrían afectar la toma de decisiones en períodos posteriores.

1. Autorización e Historia.

a) Fecha de creación del ente.

La Universidad Tecnológica de la Mixteca inició sus actividades el día 18 de junio de 1990, según decreto de creación publicado en esa fecha en el periódico oficial del Gobierno del Estado de Oaxaca. La Universidad Tecnológica de la Mixteca está constituida como un Organismo Público Descentralizado del Poder Ejecutivo con personalidad jurídica y patrimonio propios. Pero el 29 de agosto del año en curso se reforman, adiciona y derogan diversas disposiciones del decreto por el cual se crea un organismo público descentralizado de carácter estatal.

b) Principales cambios en su estructura.

En treinta y cinco años de existencia, la Universidad Tecnológica de la Mixteca ha experimentado cambios en su estructura, derivado del crecimiento y la consolidación que han alcanzado los diferentes Institutos, Programas Educativos y demás áreas sustantivas de la Universidad. Los principales cambios son la creación de nuevos Institutos de Investigación, la consolidación de la División de Estudios de Posgrado, la División de la Universidad Virtual y la Fábrica de Software. Estos cambios han permeado el ámbito académico, la investigación y la promoción del desarrollo; y han venido a fortalecer las funciones sustantivas de la Universidad. En los últimos años, los esfuerzos se han enfocado en incrementar la competitividad de los Programas de Posgrado y la expansión de los vínculos más allá de las fronteras de nuestro país, es así que en el año 2015 la Universidad se incorporó a la Asociación Internacional de Universidades.



Panorama Económico y Financiero

El 17 de diciembre de 2025, se aprueba el presupuesto de egresos para el ejercicio fiscal 2026, en el cual se autoriza para la Universidad Tecnológica de la Mixteca, un presupuesto de \$229,702,387 (Doscientos veintinueve mil setecientos dos mil trescientos ochenta y siete pesos 00/100 M.N.) con fundamento en la Ley Orgánica del Poder Ejecutivo del Estado de Oaxaca y el Decreto del Presupuesto de Egresos del Estado de Oaxaca, mismo que se encuentra distribuido conforme a la estructura programática presentada en el Programa Operativo Anual (POA) para el ejercicio 2026.

Dando seguimiento, a lo anterior, durante el periodo del 1 de enero al 31 de marzo, se realizaron varios movimientos presupuestales para reforzar metas programadas. Se solicitaron ampliaciones presupuestarias derivadas de reasignaciones de recursos por convenios y refrendos de programas federales extraordinarios por un monto total de \$21,313,762 (Veintiún millones trescientos trece mil setecientos sesenta y dos pesos 00/100 M.N.). De igual forma se realizaron diversas modificaciones compensadas (traspaso intrainstitucionales) para dar cobertura y continuidad a los programas sustantivos de esta Entidad.

Organización y Objeto Social

a) Objeto Social:

La Universidad Tecnológica de la Mixteca es una institución de educación superior tiene como objetivo contribuir al desarrollo económico, social y cultural del Estado y del país.

De acuerdo al artículo 4 de su decreto de creación, la Universidad Tecnológica de la Mixteca tiene los siguientes fines:

- I. Impartir educación superior en los niveles de Licenciatura, Maestría y Doctorado para formar profesionales, investigadores y profesores altamente capacitados.
- II. Contribuir mediante el desarrollo de investigaciones a la independencia económica, científica y tecnológica del Estado y del país.
- III. Realizar investigaciones científicas, humanísticas y tecnológicas, adecuadas principalmente a los problemas del Estado y del país.
- IV. Promover toda clase de actividades tendientes a la preservación e incremento del acervo cultural de nuestro estado.
- V. Fomentar los principios de respeto a la dignidad humana, dentro de un marco de paz, justicia, libertad y solidaridad.

b) Principal Actividad:

Sus objetivos principales son: impartir educación superior en los niveles de Licenciatura, Maestría y Doctorado, realizar investigaciones científicas y tecnológicas, promover y difundir la cultura y promover el desarrollo en la región de la Mixteca y el Estado.

c) Ejercicio Fiscal:

2026

d) Régimen Jurídico:

Organismo público descentralizado de carácter estatal.
Persona moral con fines no lucrativos.



e) Consideraciones fiscales del ente:

Se tienen las siguientes obligaciones en materia fiscal: presentar declaración anual de retenciones de ISR por sueldos y salarios; entero de retenciones mensuales de ISR por sueldos, salarios y arrendamiento; servicios profesionales; declaración mensual de pagos y retenciones de servicios profesionales; declaración informativa mensual de operaciones con terceros de IVA, entero de retención mensual y bimestral de cuotas crédito INFONAVIT. Al cierre del periodo enero-marzo del ejercicio 2026 no se tiene adeudos fiscales.

f) Estructura organizacional básica:

La estructura se compone de la siguiente forma: a) Rector, que es la autoridad suprema; b) órganos colegiados: Consejo Académico y Consejo Económico; c) Vice-Rectorías: Académica, Administrativa, De Relaciones y Recursos, Institutos de Investigación; Jefaturas de Carreras, División de Estudios de Posgrado, Universidad Virtual, Coordinación de Promoción al Desarrollo, Coordinación de Difusión Cultural, Centro de Idiomas y Departamentos de apoyo administrativo. La organización académico-administrativa es de tipo matricial: los profesores investigadores pertenecen a un Instituto de Investigación y llevan a cabo actividades docentes.

a) Estructura organizacional básica:

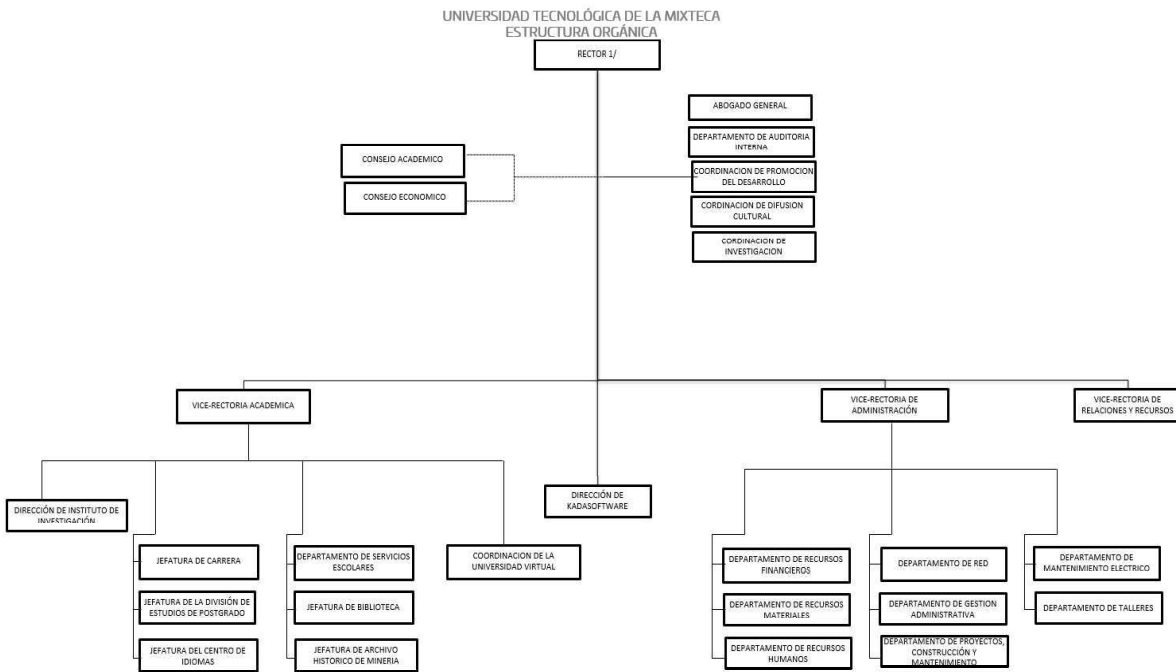



g) Fideicomisos, mandatos y análogos de los cuales es fideicomitente o fiduciario:

Se cuenta con un fideicomiso en el cual se manejan los recursos financieros del Programa para el Desarrollo Profesional Docente (PRODEP) antes PROMEP. Los recursos provienen de la Dirección de Superación Académica, dependiente de la Dirección General de Educación Superior Universitaria de la SEP y se emplean para apoyar el equipamiento para Profesores con Perfil Deseable, para financiar Proyectos de Investigación de Nuevos Profesores de Tiempo Completo (PTC), para la consolidación de Cuerpos Académicos (CA), para apoyar la realización de estudios de Posgrado de PTC, para becas para estudiantes que participan en los proyectos de los PTC y/o CA; entre otros. Este fideicomiso no cuenta con estructura orgánica.

Bases de Preparación de los Estados Financieros

- a) Los registros contables se llevan a cabo de conformidad con la normatividad emitida por el Consejo Nacional de Armonización Contable. Asimismo, se observan las leyes federales y estatales en materia de presupuesto, contabilidad gubernamental, transparencia y demás ordenamientos que rigen el funcionamiento de la administración pública descentralizada del estado de Oaxaca.
- b) La normatividad aplicada para el reconocimiento, valuación y revelación de los diferentes rubros de la información financiera, así como las bases de medición utilizadas para la elaboración de los estados financieros. La Universidad Tecnológica de la Mixteca, como organismo público descentralizado del gobierno del estado de Oaxaca, observa y atiende la normatividad emitida por el CONAC, Ley Estatal de Presupuesto y Responsabilidad Hacendaria y su reglamento, así como reglas específicas en materia de valuación de bienes muebles e inmuebles; entre otras, se aplican en el reconocimiento, valuación y revelación de los diferentes rubros de información financiera. Para el registro de las operaciones presupuestales se observan los momentos contables del egreso; y se utiliza el costo histórico.
- c) Postulados básicos. La Universidad Tecnológica de la Mixteca observa los postulados básicos emitidos por el CONAC, a saber:
 1. Sustancia Económica
 2. Entes Públicos
 3. Existencia Permanente
 4. Revelación Suficiente
 5. Importancia Relativa
 6. Registro e Integración Presupuestaria
 7. Consolidación de Información financiera
 8. Devengo Contable
 9. Valuación
 10. Dualidad Económica
 11. Consistencia
- d) Norma supletoria.
Las permitidas por la Normatividad del CONAC.
- e) Esta entidad pública desde ejercicios anteriores ya vienen implementando la base de devengado de acuerdo a la Ley General de Contabilidad.



INGRESOS

Devengado. - Cuando exista jurídicamente el derecho al cobro.

Recaudado. - Cuando existe el cobro en efectivo o cualquier otro medio de pago.

EGRESOS

Comprometido. - Cuando existe la aprobación por una autoridad competente de un acto administrativo, u otro instrumento jurídico que formaliza una relación jurídica con terceros para la adquisición de bienes y servicios.

Devengado. - Cuando se reconoce una obligación de pago a favor de terceros por la recepción de conformidad de bienes o servicios contratados.

Ejercido. - Cuando se emite una cuenta por liquidar certificada aprobada por la autoridad competente.

Pagado. - Cuando se realiza la cancelación total o parcial de las obligaciones de pago.

La Universidad Tecnológica de la Mixteca, como parte del Gobierno del Estado de Oaxaca, lleva ya varios años de haber implementado el base devengado de acuerdo a la Ley General de contabilidad gubernamental.

Políticas de Contabilidad Significativas

a) Actualización.

El registro de la contabilidad se realizó con base en los lineamientos establecidos por el CONAC.

b) Informar sobre la realización de operaciones en el extranjero y de sus efectos en la información financiera gubernamental.

Durante el periodo del 1 de enero al 31 de marzo, no se realizaron operaciones en Moneda Extranjera.

c) Método de evaluación de la inversión en acciones en el Sector Paraestatal.

Esta Universidad no cuenta con inversiones en acciones.

d) Sistema y método de valuación de inventarios.

El CONAC ha emitido las normas para la valoración de los activos y el patrimonio de los entes públicos, esta norma permite definir y estandarizar los conceptos básicos de valuación, contenidos en las normas particulares aplicables a los distintos elementos integrantes de los Estados Financieros el cual se a realizado a la fecha.

e) Beneficios a empleados:

No se tienen reservas para beneficios futuros de los empleados, más que las contempladas anualmente en el presupuesto de egresos del ejercicio presente y los establecidos por la ley federal del trabajo.

f) Provisiones:

Las provisiones al 31 de marzo de 2026, lo conforman los siguientes conceptos: en el rubro de servicios personales (nómina de los trabajadores) cuotas obreras IMSS, Cuotas obreras R.C.V. y Crédito Infonavit.

g) Reservas.

La Institución no cuenta con Reservas.



h) Cambios en políticas contables y corrección de errores junto con la revelación de los efectos que se tendrá en la información financiera del ente público.

A la fecha no se han realizado cambios o correcciones.

i) Reclasificaciones.

Durante el periodo del 1 de enero al 31 de marzo, se realizaron diversas reclasificaciones derivadas de errores en registros, con base la Ley General de Contabilidad Gubernamental y las normas del CONAC.

j) Depuración y Cancelación de saldos.

Las depuraciones y cancelaciones de saldos se realizaron cada mes en diferentes cuentas contables durante el periodo comprendido: 1 de enero al 31 de marzo, con la finalidad de presentar cifras actualizadas en los Estados Financieros.

Posición en Moneda Extranjera y Protección por Riesgo Cambiario

a) Activos en moneda extranjera.

La Universidad actualmente los activos se registran moneda de origen.

b) Pasivos en moneda extranjera.

La Universidad no tiene Pasivos en moneda extranjera.

c) Posición en moneda extranjera.

La Universidad no tiene una posición en moneda extranjera, pues no cuenta con activos ni pasivos en moneda extranjera.

d) Tipo de cambio.

La Universidad no cuenta con activos ni pasivos en moneda extranjera. Si llegara a realizarse alguna transacción en moneda extranjera, el registro se realizará al tipo de cambio vigente que señale el Banco de México.

e) Equivalente en moneda nacional.

La Universidad no cuenta con activos ni pasivos en moneda extranjera.

Reporte Analítico del Activo

a) Vida útil o porcentajes de depreciación, deterioro o amortización utilizados en los diferentes tipos de activos: Al 31 de marzo, la entidad refleja saldos en el rubro de Depreciación Deterioro y Amortización Acumulada de Bienes Muebles e Intangibles por la cantidad de (\$90,488,596.70).

b) Cambios en el porcentaje de depreciación o valor residual de los activos. No ha habido cambios en el porcentaje de depreciación desde el ejercicio 2018 que se empezó a registrar la depreciación.

c) Importe de los gastos conceptualizados en el ejercicio, tanto financieros como de investigación y desarrollo. Esta Universidad no cuenta con gastos de investigación y desarrollo.

d) Riesgos por tipo de cambio o tipo de interés de las inversiones financieras. Las inversiones financieras que tiene la Universidad son en instrumentos de renta fija, con riesgo nulo.



- e) Valor activado en el ejercicio de los bienes construidos por la entidad. Los bienes de la entidad se reconocen dentro de su Activo No Circulante a su costo histórico, de conformidad con el artículo 29 de la Ley General de Contabilidad Gubernamental.
- f) Otras circunstancias de carácter significativo que afecten el activo, tales como bienes en garantía, señalados en embargos, litigios, títulos de inversiones, entregados en garantías, baja significativa del valor de inversiones financieras, etc. A la fecha de emisión de estos estados financieros, la Universidad no tiene exposición a este tipo de riesgos.
- g) Desmantelamiento de Activos, procedimientos, implicaciones, efectos contables. La Universidad no presenta actualmente este tipo de situaciones.
- h) Administración de activos; planeación con el objetivo de que el ente los utilice de manera más efectiva. Las funciones de la Universidad Tecnológica de la Mixteca, están planeadas de tal manera que permitan un uso óptimo de la infraestructura disponible, obteniendo de esta forma el máximo provecho de los espacios y recursos en beneficio de la comunidad universitaria y la comunidad en general.

Principales variaciones en el activo.

- a) Inversiones en valores: La Universidad no cuenta con inversiones en valores.
- b) Patrimonio de Organismos Descentralizados de Control Presupuestario Indirecto. La Universidad no cuenta con inversiones en este tipo de organismos.
- c) Inversiones en empresas de participación mayoritaria: La Universidad no cuenta con inversiones en este tipo de empresas.
- d) Inversiones en empresas de participación minoritaria: La Universidad no cuenta con inversiones en este tipo de empresas.
- e) Patrimonio de Organismos Descentralizados de Control Presupuestario Directo, según corresponda. La Universidad no cuenta con Organismos Descentralizados de control Presupuestario Directo.

Fideicomisos, Mandatos y Análogos

- a) Por ramo administrativo que los reporta. La Universidad no cuenta con fideicomisos de esta naturaleza.
- b) En listar los de mayor monto de disponibilidad, relacionando aquellos que conforman el 80% de las disponibilidades. La Universidad no cuenta con fideicomisos de esta naturaleza.

Reporte de la Recaudación

- a) Análisis del comportamiento de la recaudación correspondiente al ente público o cualquier tipo de ingreso, de forma separada los ingresos locales de los federales.
La Universidad no cuenta con facultades recaudatorias.
- b) Proyección de la recaudación e ingresos en el mediano plazo:
La Universidad no cuenta con facultades recaudatorias.



Información sobre la Deuda y el Reporte Analítico de la Deuda

La Universidad no maneja deuda pública por lo cual no existe información al respecto. Se puede visualizar en el estado analítico de la deuda y otros pasivos.

Calificaciones otorgadas

No se cuenta con calificaciones otorgadas o certificaciones ya que no cuenta con deuda.

Proceso de Mejora

a) Principales Políticas de control interno:

Las políticas de control interno se enfocan en las siguientes áreas y tareas: planeación y seguimiento de las funciones sustantivas; asignación eficiente del gasto entre las funciones sustantivas; comprobación oportuna del gasto; registro y control del gasto en los sistemas de presupuesto y contabilidad; presentación oportuna de información financiera, presupuestal y programática ante las instancias normativas.

b) Medidas de desempeño financiero, metas y alcance:

Racionalizar el uso de los recursos, para lograr el cumplimiento de las metas previstas en los programas presupuestarios de la Universidad, sin detrimento en la calidad de los servicios brindados a la sociedad y respetando los derechos de los trabajadores.

Información por Segmentos

Toda la información del Ente, está procesada y se encuentra disponible por Función Sustantiva (programa presupuestario) en el apartado de resultados generales.

Eventos Posteriores al Cierre

Al cierre del periodo enero - marzo 2026, no se tiene saldos pendientes.

Partes Relacionadas

No existen partes relacionadas que pudieran ejercer influencia significativa sobre la toma de decisiones financieras y operativas.

Responsabilidad sobre la Presentación Razonable de la Información Contable

La información financiera fue autorizada para su emisión por los CC. L.C.E. José Luis Ramos Espinoza y por el Dr. Raúl Salas Coronado en su carácter de Vice-Rector Administración y Rector de la Universidad Tecnológica de la Mixteca, respectivamente, y bajo protesta de decir verdad que los Estados Financieros y sus notas son razonablemente correctas.



NOTAS DE DESGLOSE

NOTAS AL ESTADO DE ACTIVIDADES

Muestra el resultado de las operaciones de la entidad correspondiente al periodo del 1 de enero al 31 de marzo de 2026, integrado de la siguiente forma:

CUENTAS	MARZO 2026	DICIEMBRE 2025
INGRESOS Y OTROS BENEFICIOS		
PARTICIPACIONES, APORTACIONES, TRANSFERENCIAS, ASIGNACIONES, SUBSIDIOS Y OTRAS AYUDAS	73,876,879	271,602,789
OTROS INGRESOS Y BENEFICIOS	998,351	4,093,293
TOTAL DE INGRESOS Y OTROS BENEFICIOS	74,875,230	275,696,082
GASTOS Y OTRAS PERDIDAS		
TRANSFERENCIAS INTERNAS Y ASIGNACIONES AL SECTOR PUBLICO	49,677,726	236,490,348
AYUDAS SOCIALES	68,921	926,367
OTROS GASTOS Y PERDIDAS EXTRAORDINARIAS	744,059	8,086,330
INVERSIÓN PÚBLICA NO CAPITALIZABLE		0
TOTAL DE GASTOS Y OTRAS PERDIDAS	50,490,706	244,576,678
AHORRO NETO DEL EJERCICIO	24,384,523	31,119,403

Ingresos y Otros Beneficios

Los ingresos del 1 de enero al 31 de marzo de 2026 ascienden a un importe \$74,875,230 (Setenta y cuatro millones ochocientos setenta y cinco mil doscientos treinta pesos 00/100 M. N). Ingresos recibidos del del Subsidio federal y estatal y recursos extraordinarios

Gastos y Otras Pérdidas

El rubro de Gastos y Otras Pérdidas corresponden al devengado por la Entidad durante el periodo del 1 de enero al 31 de marzo de 2026 por la cantidad de \$50,490,706 (Cincuenta millones cuatrocientos noventa mil setecientos seis pesos 00/100 M.N.) integrado de la siguiente manera:

a) Transferencias, Asignaciones, Subsidios y Otras ayudas.

Transferencias internas y Asignaciones al Sector Público, refleja un saldo de \$49,677,726 (Cuarenta y nueve millones setecientos setenta y siete mil setecientos veintiséis pesos 00/100 M.N.) corresponden a recursos que



fueron comprometidos y devengados en los rubros de: Servicios personales, Materiales y Suministros, servicios generales durante el periodo del 1 de enero al 31 de marzo de 2026.

b) Ayudas Sociales.

Refleja un saldo por la cantidad de \$68,921 (Sesenta y ocho mil novecientos veintiún mil pesos 00/100M.N). Recursos que fueron comprometidos y devengados durante el periodo del 01 de enero al 31 de marzo. Estos recursos se aplicaron en becas alimentarias para estudiantes de escasos recursos. Asimismo, se incluyen apoyos a becarios de proyectos SECIHTI.

b) Otros gastos y pérdidas extraordinarias

Integrado por gastos no presupuestarios por la cantidad de \$744,059 (Setecientos cuarenta y cuatro mil cincuenta y nueve pesos 00/100 M.N).

c) Ahorro/Desahorro Neto del Ejercicio.

En el periodo comprendido del 01 de enero al 31 de marzo de 2026, se generó un ahorro Neto del Ejercicio por la cantidad de **\$24,384,523 (Veinticuatro millones trescientos ochenta y cuatro mil quinientos veintitrés pesos 00/100 M.N).**

El resultado deriva principalmente de los recursos destinados a inversión, tanto para la adquisición de mobiliario y equipo (bienes muebles) como la construcción de obra pública.

NOTAS AL ESTADO DE SITUACIÓN FINANCIERA

El estado de Situación Financiera tiene como propósito mostrar información relativa a los recursos y obligaciones de la entidad.

ACTIVO

CUENTAS	MARZO 2026	DICIEMBRE 2025
ACTIVO CIRCULANTE		
Efectivo y Equivalentes	30,733,838	39,207,938
Derechos a recibir efectivo o equivalentes	2,520,189	1,255,467
Derechos a recibir bienes o servicios	0	2,335,641
Inventarios	12,058	11,178
Almacenes	3,811,075	4,057,572
Total de Activo Circulante	37,077,161	46,867,796
Bienes inmuebles, infraestructura y construcciones en proceso	235,204,030	226,802,436
Bienes Muebles	149,078,907	136,814,816
Activos intangibles	940,337	940,337
Depreciación, Deterioro y amortización Acumulada de Bienes e Intangibles	-90,488,597	-90,488,597
Total de Activo no Circulante	294,734,678	274,068,992
TOTAL DE ACTIVOS	331,811,839	320,936,788



ACTIVO CIRCULANTE

Efectivo y Equivalentes

El rubro de efectivo y equivalentes al 31 de marzo de 2026, representa los recursos disponibles de la Entidad, saldo que se refleja en las siguientes cuentas bancarias principalmente: Ingresos propios, Librería, Becas Dr Pascasio Aguirre Reyes, cuenta centralizadora, cuentas de proyectos CONAHCYT, FAM IES 2025, Programa para el Desarrollo Profesional Docente (PRODEP). Asimismo, las cuentas de inversión Fideicomiso 144860 Programa para el Desarrollo Profesional Docente (PRODEP) es importante aclarar que la cta del recurso FAM-IES 2025 se cancela en este trimestre y se apertura la cta de Inversión Gastos de Operación 2026.

CUENTAS	MARZO 2026	DICIEMBRE 2025
Bancos Moneda Nacional	896,650	20,921,705
Inversiones en Moneda Nacional	29,794,288	18,243,333
Depósitos en garantía	42,900	42,900
TOTAL	30,733,838	39,207,938

El saldo de **\$42,900.00** de esta cuenta corresponde al importe entregado a proveedores: Infra del Sur S.A. de C.V., por \$1,300.00 por un envase de C002 C/CCAPUCHON de acuerdo con lo establecido por las cláusulas 2da.3a y 8a. del contrato comodato de fecha 28 de octubre de 2023 y Herramientas y maquinaria por \$1,600.00 que corresponde a Maquinaria y Herramientas Agrícolas de "Huajuapán" por un cilindro de Oxígeno y un cilindro de Acetileno.; así como al arrendador de la oficina en la ciudad de México que este último corresponde a \$40,000.00 por depósito en garantía correspondiente al contrato de arrendamiento de fecha 28 de Agosto del 2024.

Derechos a recibir Efectivo o Equivalentes

En el rubro de Derechos a recibir Efectivo y Equivalentes el saldo que se expresa en el Estado de Situación Financiera al 31 de marzo de 2026, corresponden principalmente en los siguientes conceptos: Por retenciones de nómina del mes de marzo, integrándose por a) ISR por salarios, Cuotas obrero patronales IMSS, Cesantía y Vejez, Crédito Infonavit correspondientes al mes de marzo y primer bimestre bimestre 2026.

CUENTAS	MARZO 2026	DICIEMBRE 2025
Deudores diversos por cobrar a corto plazo	2,520,189	1,255,467
Ingresos por recuperar a corto plazo	0	0
TOTAL	2,520,189	1,255,467



Inventarios

La cuenta se integra de los siguientes conceptos:

CUENTAS	MARZO 2026	DICIEMBRE 2025
Inventarios de materias primas, materiales y suministros para producción	12,058	11,178
TOTAL	12,058	11,178

Este importe se integra por la existencia de plantas que se encuentran en el vivero de la Institución a cargo del Instituto de Hidrología, es preciso aclarar que se mantiene esta cuenta para reforestar las propias áreas de esta Institución y de algunas Instituciones públicas como escuelas, municipios y comunidades de la región.

Almacenes

Esta cuenta se integra principalmente con material bibliográfico para venta en la librería universitaria, materiales de talleres y materiales de oficina que son destinados para el consumo en diversas necesidades de las áreas de la propia Institución.

CUENTAS	MARZO 2026	DICIEMBRE 2025
Almacén de materiales y suministros de consumo	3,811,075	4,057,572
TOTAL	3,811,075	4,057,572

El control de los inventarios es el de Primeras Entradas, Primeras Salidas.

ACTIVO NO CIRCULANTE

Bienes Inmuebles, Infraestructura y Construcciones en Proceso

El rubro de Bienes Inmuebles, Infraestructura y Construcciones en Proceso al 31 de marzo de 2026 está integrado de la siguiente forma:

CUENTAS	MARZO 2026	DICIEMBRE 2025
Terrenos	32,354,740	32,354,740
Edificios no habitacionales	183,670,508	174,519,772
Infraestructura eléctrica	19,178,782	19,178,783
Construcciones en proceso en bienes de dominio público	0	749,141
TOTAL	235,204,030	226,802,436

En la cuenta de Edificios no habitacionales, hubo un incremento con un importe de \$9,150,735 (Nueve millones ciento cincuenta mil setecientos treinta y cinco pesos 00/100 M.N.) por el traspaso de 2 obras que fueron concluidas en este trimestre denominadas: Ampliación de Talleres de Diseño y del Laboratorio de Tecnología



Avanzada de manufactura y Construcción de la Unidad de Formación Experimental Interdisciplinaria (UFEI) para programas Stem primera etapa.

Respecto a la cuenta Terrenos. Los predios de la Universidad Tecnológica de la Mixteca se encuentran en buenas condiciones, gracias al trabajo de las áreas de jardinería, mantenimiento e intendencia, las cuales, además de sus funciones principales, se encarga de mantener en estado habitable y transitable todas las áreas de circulación y concentración. Se realizan podas periódicas de árboles para evitar un crecimiento excesivo que pueda representar riesgos durante las temporadas de lluvias y tormentas. Asimismo, se lleva a cabo la impermeabilización de azoteas, la limpieza de los sistemas de drenaje pluvial, lo que, considerando la topografía accidentada del predio principal que presenta una pendiente de este a oeste, permite prevenir inundaciones que pudieran afectar las áreas educativas y de trabajo. En el predio principal, que representa aproximadamente el 98% de la superficie total, se cuenta con una brecha cortafuegos que permite prevenir la propagación de incendios forestales y proteger las instalaciones de la Universidad. Finalmente, se informa que se han realizado campañas de reforestación en colaboración con la Comisión Estatal Forestal, con el propósito de garantizar que el inmueble de la UTM continúe siendo una de las áreas verdes más grandes y representativas de Huajuapán de León.

La cuenta Infraestructura Eléctrica. La Universidad Tecnológica de la Mixteca cuenta con instalaciones eléctricas de media y baja tensión, así como con un parque fotovoltaico que abastece gran parte del consumo energético de la institución. En media tensión, se dispone de una acometida eléctrica y un equipo de medición en buenas condiciones, así como cableado subterráneo que alimenta ocho subestaciones eléctricas. De éstas, cinco requieren pruebas dieléctricas y mantenimiento preventivo para asegurar su correcto funcionamiento. En baja tensión, los tableros de distribución se encuentran en buen estado, mientras que el cableado general presenta un 70% en condiciones adecuadas y un 30% que requiere mantenimiento. La iluminación interior y de pasillos recibe mantenimiento periódico, aunque en las áreas exteriores es necesario incrementar el número de luminarias debido al crecimiento de la vegetación. Asimismo, las cinco plantas de emergencia se encuentran operando correctamente y reciben mantenimiento preventivo regular.

Bienes muebles

El rubro de Bienes Muebles al 31 de marzo, está integrado de la siguiente forma:

CUENTAS	MARZO 2026	DICIEMBRE 2025
Mobiliario y equipo de administración	49,657,393	41,785,623
Mobiliario y equipo educacional y recreativo	7,707,180	6,777,772
Equipo e instrumental médico y de laboratorio	50,167,650	50,167,650
Vehículos y equipo de transporte	7,152,395	7,152,395
Maquinaria, otros equipos y herramientas	34,394,289	30,931,376
TOTAL	149,078,907	136,814,816

En el periodo comprendido del 1 de enero al 31 de marzo de 2026, se realizaron altas de Bienes Muebles por un monto total de \$12,289,989 (doce millones doscientos ochenta y nueve mil novecientos ochenta y nueve pesos 00/100 M.N.).

Es importante señalar que este saldo se integra de la siguiente manera: por concepto de adquisiciones con recursos federales provenientes del Programa de Expansión de la Educación Media Superior y Superior (U079), del Fondo de Aportaciones Múltiples para Instituciones de Educación Superior (FAM-IES 2025) y de recursos



CONAHCYT, por un importe de \$12,264,091 (doce millones doscientos sesenta y cuatro mil noventa y un pesos 00/100 M.N.), desglosado en los siguientes rubros:

- a) Mobiliario y equipo de administración, por un monto de \$7,878,488 (siete millones ochocientos setenta y ocho mil cuatrocientos ochenta y ocho pesos 00/100 M.N.).
- b) Mobiliario y equipo educacional y recreativo, por un monto de \$929,409 (novecientos veintinueve mil cuatrocientos nueve pesos 00/100 M.N.).
- c) Maquinaria, otros equipos y herramientas, por un monto de \$3,482,092 (tres millones cuatrocientos ochenta y dos mil noventa y dos pesos 00/100 M.N.).

Asimismo, se realizaron reclasificaciones por un importe de \$25,898 (veinticinco mil ochocientos noventa y ocho pesos 00/100 M.N.).

Activos intangibles

CUENTAS	MARZO 2026	DICIEMBRE 2025
Software	940,337	940,337
TOTAL	940,337	940,337

Depreciación, deterioro y amortización acumulada de bienes e intangibles

CUENTAS	MARZO 2026	DICIEMBRE 2025
Depreciación acumulada de bienes inmuebles	0	0
Depreciación acumulada de bienes muebles	-90,488,597	-90,488,597
TOTAL	-90,488,597	-90,488,597

La depreciación acumulada de bienes muebles corresponde a los ejercicios 2018 a 2020 de manera anual, a partir del ejercicio 2021 el registro se realiza de manera semestral, atendiendo a la observación por parte de la Secretaría de la Contraloría General del Estado de Oaxaca y en base a los criterios emitidos por el CONAC. Cabe precisar que en el mes de diciembre de 2025 se registró la Depreciación del segundo semestre de dicho ejercicio.

El cálculo de depreciación o amortización se calcula con el costo de adquisición del activo depreciable o amortizable menos valor de deshecho vida útil

PASIVO

El saldo de este rubro al 31 de marzo de 2026, corresponde principalmente a provisiones de nóminas (retenciones de los trabajadores) correspondientes al mes de marzo y primer bimestre del ejercicio 2026 integrándose de la siguiente forma:

PASIVO CIRCULANTE

CUENTAS	MARZO 2026	DICIEMBRE 2025
Proveedores por pagar a corto plazo	0	1,353,563
Contratistas por obras públicas por pagar a corto plazo	0	0
Transferencias otorgadas por pagar a corto plazo	3,655	5,870,483



Retenciones y contribuciones por pagar a corto plazo	2,504,798	5,888,934
Otras cuentas por pagar a corto plazo	2,059,745	2,413,332
TOTAL	4,568,198	15,526,312

Transferencias otorgadas por pagar a corto plazo.

Este saldo se cancela cuando se realice rectificación que tramite el área de Recursos Humanos y revise la secretaria de Admnsitración. Por un pgao indebido del trabajador Jose Antonio Altamirano.

Retenciones y Contribuciones por pagar a Corto plazo

Estas se integran por retenciones de nómina del mes de diciembre, así como retenciones de ISR por honorarios, arrendamiento y RESICO, cuotas obreras IMSS, RCV y crédito INFONAVIT correspondientes al mes de marzo y primer bimestre 2026, pendientes por enterar. De acuerdo con el procedimiento establecido por la Secretaría de finanzas, al inicio del mes siguiente al de la retención, se tramita la recuperación de dichos importes los cuales normalmente son depositados por la Secretaría de Finanzas el último día que se tiene para realizar el pago, es decir, el 17 de cada mes.

Otras cuentas por pagar

Se integran de los rendimientos del subsidio federal y rendimientos financieros del FAM IES 2025 que corresponde a los recursos de obra.



NOTAS AL ESTADO DE VARIACIÓN EN LA HACIENDA PÚBLICA

El apartado de Hacienda Pública/Patrimonio, al 31 de marzo 2026, asciende a la cantidad de \$327,243,642 (Trescientos veintisiete millones doscientos cuarenta y tres mil sesientos cuarenta y dos pesos 00/100 M.N.) integrándose de la siguiente manera:

CONCEPTO	VARIACIONES
HACIENDA PÚBLICA/PATRIMONIO CONTRIBUIDO	13,850,672
Hacienda Pública /Patrimonio Neto Final de 2025	14,103,007
Actualización de la Hacienda Pública/Patrimonio	14,103,007
Cambios en la Hacienda Pública /Patrimonio Contribuido Neto de 2026	-252,335
Actualización de la Hacienda Pública/Patrimonio	-252,335
HACIENDA PÚBLICA/PATRIMONIO GENERADO DE EJERCICIOS ANTERIORES	291,284,468
Hacienda Pública /Patrimonio Generado Neto de 2025	260,188,067
Resultado de ejercicios Anteriores	262,160,538
Rectificación de Resultados de Ejercicios Anteriores	-1,972,471
Variación de la Hacienda Pública/Patrimonio Generado Neto de 2026	31,096,401
Resultado de ejercicios Anteriores	31,096,401
HACIENDA PÚBLICA/PATRIMONIO GENERADO DEL EJERCICIO	22,108,502
Hacienda Pública /Patrimonio Generado Neto de 2025	31,119,403
Resultado del ejercicio (Ahorro/Desahorro)	31,119,403
Variación de la Hacienda Pública/Patrimonio Generado Neto de 2026	-9,010,901
Resultado del ejercicio (Ahorro/Desahorro)	24,384,523
Resultado de ejercicios Anteriores	-31,119,403
Rectificaciones de resultados de ejercicios anteriores	-2,276,021
HACIENDA PÚBLICA /PATRIMONIO NETO FINAL DE 2026	327,243,642



NOTAS AL ESTADO DE FLUJOS DE EFECTIVO

Se refleja el origen y aplicación de los recursos en flujo de efectivo por las actividades de origen, inversión y financiamiento, las cuales se representan en efectivo y equivalentes.

1. Análisis del saldo final en la cuenta de Efectivo y Equivalentes al efectivo al 31 de marzo de 2026.

Efectivo y equivalentes		
Concepto	MARZO 2026	DICIEMBRE 2025
Efectivo	0	0
Bancos/Tesorería	0	0
Bancos/Dependencias y Otros	896,650	20,921,705
Inversiones Temporales (hasta 3 meses)	29,794,288	18,243,333
Fondos con Afectación Especifica	0	0
Depósitos de Fondos de Terceros en Garantía y/o Administración	42,900	42,900
Otros Efectivos y Equivalentes	0	0
Total de Efectivos y Equivalentes	30,733,838	39,207,938



2. Análisis de las adquisiciones de las Actividades de Inversión efectivamente pagadas, respecto del apartado de aplicación.

Adquisiciones de Actividades de Inversión efectivamente pagadas		
Concepto	MARZO 2026	DICIEMBRE 2025
Bienes Inmuebles, Infraestructura y Construcciones en Proceso	9,150,735	17,506,616
Terrenos		0
Viviendas		0
Edificios no Habitacionales		0
Infraestructura		0
Construcciones en Proceso en Bienes de Dominio Público		0
Construcciones en Proceso en Bienes Propios	9,150,735	17,506,616
Otros Bienes Inmuebles		0
Bienes Muebles	12,283,270	7,492,615
Mobiliario y Equipo de Administración	7,871,770	0
Mobiliario y Equipo Educacional y Recreativo	929,409	182,121
Equipo e Instrumental Médico y de Laboratorio	0	0
Vehículos y Equipo de Transporte	0	0
Equipo de Defensa y Seguridad	0	0
Maquinaria, Otros Equipos y Herramientas	3,482,092	7,310,494
Colecciones, Obras de Arte y Objetos Valiosos	0	0
Activos Biológicos	0	0
Otras Inversiones	0	0
Total	21,434,006	24,999,231



3. Conciliación de los flujos de Efectivo Netos de las Actividades de Operación y la cuenta de Ahorro/Desahorro antes de Rubros Extraordinarios.

Conciliación de flujos de efectivo netos		
Concepto	MARZO 2026	DICIEMBRE 2025
Resultados del Ejercicio Ahorro/Desahorro	24,384,523	31,119,403
Movimientos de partidas (o rubros) que no afectan al efectivo	-12,198,305	4,724,194
Depreciación		5,104,027
Amortización de anticipo		2,335,641
Decrementos en las provisiones	10,958,114	1,102,212
Incremento en inversiones producido por revaluación		0
Decremento en resultados de ejercicios anteriores.	2,299,024	
Incremento en cuentas por cobrar	1,070,919	1,363,770
Disminución de inventarios de materiales por consumo		
Incremento en inventarios de materiales por reclasificación		
Baja de bienes muebles por obsolescencia		4,825,516
Baja de bienes muebles por reclasificación	6,718	355,940
Flujos de Efectivo Netos de las Actividades de Operación	12,191,586	31,018,081



Conciliación entre los ingresos presupuestarios y contables, así como entre los egresos presupuestarios y los gastos contables.

Universidad Tecnológica de la Mixteca	
Conciliación entre los Ingresos Presupuestarios y Contables	
Del 1 de enero al 31 de marzo de 2026	
(Cifras en pesos)	
Concepto	MARZO 2026
1. Total de Ingresos Presupuestarios	70,419,052
2. Más Ingresos Contables No Presupuestarios	25,380,577
2.1 Ingresos Financieros	0
2.2 Incremento por Variación de Inventarios	0
2.3 Disminución del Exceso de Estimaciones por Pérdida o Deterioro u Obsolescencia	0
2.4 Disminución del Exceso de Provisiones	0
2.5 Otros Ingresos y Beneficios Varios	998,351
2.6 Otros Ingresos Contables No Presupuestarios	24,382,226
3. Menos Ingresos Presupuestarios No Contables	0
3.1 Aprovechamientos Patrimoniales	0
3.2 Ingresos Derivados de Financiamientos	0
3.3 Otros Ingresos Presupuestarios No Contables	20,924,399
4. Total de Ingresos Contables	74,875,230



Universidad Tecnológica de la Mixteca	
Conciliación entre los Egresos Presupuestarios y los Gastos Contables	
Del 1 de enero al 31 de marzo de 2026	
(Cifras en pesos)	
Concepto	MARZO 2026
1. Total de Egresos Presupuestarios	70,419,052
2. Menos Egresos Presupuestarios No Contables	20,672,405
2.1 Materias Primas y Materiales de Producción y Comercialización	0
2.2 Materiales y Suministros	0
2.3 Mobiliario y Equipo de Administración	0
2.4 Mobiliario y Equipo Educativo y Recreativo	0
2.5 Equipo e Instrumental Médico y de Laboratorio	0
2.6 Vehículos y Equipo de Transporte	0
2.7 Equipo de Defensa y Seguridad	0
2.8 Maquinaria, Otros Equipos y Herramientas	0
2.9 Activos Biológicos	0
2.10 Bienes Inmuebles	0
2.11 Activos Intangibles	0
2.12 Obra Pública en Bienes de Dominio Público	0
2.13 Obra Pública en Bienes Propios	20,672,405
2.14 Acciones y Participaciones de Capital	0
2.15 Compra de Títulos y Valores	0
2.16 Concesión de Préstamos	0
2.17 Inversiones en Fideicomisos, Mandatos y Otros Análogos	0
2.18 Provisiones para Contingencias y Otras Erogaciones Especiales	0
2.19 Amortización de la Deuda Pública	0
2.2 Adeudos de Ejercicios Fiscales Anteriores (ADEFAS)	0
2.21 Otros Egresos Presupuestarios No Contables	0
3. Más Gastos Contables No Presupuestarios	744,059
3.1 Estimaciones, Depreciaciones, Deterioros, Obsolescencia y Amortizaciones	0
3.2 Provisiones	0



3.3	Disminución de Inventarios	0
3.4	Otros Gastos	744,059
3.5	Inversión Pública no Capitalizable	0
3.6	Materiales y Suministros (consumos)	0
3.7	Otros Gastos Contables No Presupuestarios	0
4. Total de Gastos Contables		50,490,706



NOTAS DE MEMORIA (CUENTAS DE ORDEN)

Las cuentas de orden se utilizan para registrar movimientos de valores que no afecten o modifiquen el balance del ente contable, sin embargo, su incorporación en libros es necesaria con fines de recordatorio contable, de control y en general sobre los aspectos administrativos, o bien, para consignar sus derechos o responsabilidades contingentes que puedan o no presentarse en el futuro; las cuentas que se manejan para efectos de este informe son las presupuestarias de egresos emitidas y autorizadas por el Consejo Nacional de Armonización Contable para la vinculación de los momentos contables, reflejado en la última parte de la balanza de comprobación, mismas que se detallan a continuación.

Cuentas de Orden Contables

Al 31 de marzo de 2026 no se tienen saldos en cuentas de orden contables.

Cuentas de Orden Presupuestario

A continuación, se muestran los saldos de las cuentas de orden presupuestarias.

Cuentas de Orden Presupuestarias de Ingresos	
Concepto	MARZO 2026
Ley de Ingresos Estimada	0
Ley de Ingresos por Ejecutar	0
Modificaciones a la Ley de Ingresos Estimada	0
Ley e Ingresos Devengada	0
Ley de Ingresos Recaudada	0



CUENTAS DE ORDEN PRESUPUESTARIAS	DICIEMBRE 2025	DICIEMBRE 2024
Presupuesto de Egresos aprobado	229,702,387	230,155,719
Presupuesto de Egresos por Ejercer	180,597,097	7,176,726
Presupuesto de Egresos Modificado	21,313,762	249,787,562
Presupuesto de Egresos Comprometido	70,419,052	249,586,881
Presupuesto de Egresos Devengado	70,419,052	242,610,837
Presupuesto de Egresos Ejercido	70,419,052	242,610,837
Presupuesto de Egresos Pagado	70,419,052	242,610,837

Lugar y fecha: Huajuapán de León, Oaxaca. 16 de abril de 2026.

Bajo protesta de decir verdad declaramos que los Estados Financieros y sus Notas, son razonablemente correctas y son responsabilidad del emisor.

L.C.E. José Luis Ramos Espinoza
Vice-Rector Administrativo



Dr. Raúl Salas Coronado
Rector

